夕刊 臺灣日日新報 四月十五日

陸鷲反復して猛爆撃 砲撃また猛烈を極む
コレヒドール島を蹂躪

【比島○○基地十五日發同盟】陸軍航空部隊の○○機は十四日終日に亘つてコレヒドール島を空襲、砲台陣地、兵舎、大型倉庫等に反復爆撃を敢行多大の戰果を收めた、殊に午後六時頃突に黒煙を吐いて燃上り大型○○機も參加して猛烈を極め敵の地上砲火を完全に沈黙せしめた

【比島○○基地十五日發同盟】陸軍報道部發表によればバタアン半島○○に布陣して、コレヒドール島要塞に加へてゐたわが砲兵陣地よりの砲撃は十四日午後に至つて俄然猛烈を極め的確な砲弾は一發毎に同島の敵主要陣地を次々に破碎しつつあり、また敵の反撃砲火を沈黙せしめた、海面を距てた同島を一齊に猛射しつつこのマニラ灣頭の猛砲撃戰は凄愴を極めてゐる

殘存米軍は氣息奄々

【リスボン十四日發同盟】バタアン半島を失ひコレヒドール要塞に僅かに余喘を保つ比島米比軍は日本軍連日の猛攻に全く屈伏してゐる模様でその氣息奄々たる有様は米國報道によつても十分窺ひ知られる、ワシントン米陸軍省は十四日比島戰況に關し陸軍省は、十四日比島戰況に關し發表したコレヒドール島に關する日本軍の猛攻ぶりに觸れて「コレヒドール島は十四日日本航空部隊の猛爆撃により四囲に亙り損害を受けた、更にマニラ灣沿岸よりする日本軍砲兵隊のコレヒドール砲擊も繼續してゐる」と發表した

なほセブ島戰況についても「セブ島の米軍は優勢な敵軍に對し激戰中である」と發表した

ミンダナオ中北部爆撃

【比島○○基地十五日發同盟】南部比島の陸海作戰に協力中のわが海軍航空部隊は四月十三日ミンダナオ島中央部のマライバライ飛行場を急襲し飛行場施設、滑走路その他を爆破炎上せしめたほか同島北岸カガヤン及びデルモンテ飛行場をも爆撃してこれに損害を與へるなど同方面の作戰に輝かしい戰果を擧げて

米比軍首腦續々捕虜

【バタアン前線○○十四日發同盟】九日キング米比軍司令官及びバタアン米軍首腦者などがわが軍の捕虜となつたのに引續き十日には自動車部隊長エミネ大佐、第三十一師團長カペテ少將などが捕虜になり、十一日正午には米比軍バタアン西部地區最高指揮官ジョーンズ少將、同參謀長マーズ大佐、同師團長ジュンドウ少將など西海岸方面の將官がマリベレス附近において續々捕虜となりかくてバタアン半島の米比軍は完全に崩壊し去つた

セブ近郊敗敵に低空爆撃

【比島○○基地十五日發同盟】陸軍航空部隊の精鋭○○機は十四日早朝翼を連ねて長驅セブ市より敗走して同市近郊の山嶽地帯に籠る敵兵舎に果敢なる低空攻撃を加へ多大の戰果を擧げた

カルカツタを初め印度東岸避難命令

【ベルン(スイス)十四日發同盟】日本軍のベンガル灣作戰開始以來すつかり神經過敏になつた英當局は印度東岸主要都市の市民に疎開避難命令を發してゐるが、十四日のエキスチエンジテレグラフ通信はカルカツタ電によればカルカツタ總人口二百五十萬中七十五萬は既に避難を完了、更に二十五萬が避難すべく待機中で市中に居殘り留まることとなつた、またマドラスでも依然市民の避難が續いてゐる

本間最高指揮官に長谷川總督祝電

バタアン半島の完全攻略を祝して長谷川總督は十四日比島方面本間最高指揮官に同參謀長に宛左の祝電を發した

バタアン半島攻略の快報に接し感激の至りに不堪、全島民を代表して謹みて慶賀の意を表すると共に閣下並に將兵各位の武運長久を祈り上ぐ

日本步兵部隊の決死突撃に身震ひ
ジョーンズ司令官陳述

【バタアン前線十四日發同盟】わが陸軍部隊の猛攻に堪へかねて十一日わが軍門に降つたバタアン西海岸司令官ジョーンズ少將は十二日○○においてわが○○部隊長に左の如き陳述を行つた

日本步兵部隊の勇猛果敢にしてかつ決死的突撃にわれ／＼は身震ひを感じ恐怖の中で一番恐しいものだつた、日本兵こそは全く世界各國の兵隊より飛びはなれた勇敢さと強さとを持つてゐると思ふ、この勇壯な日本軍と戰ひ捕虜となつた自分は滿足である

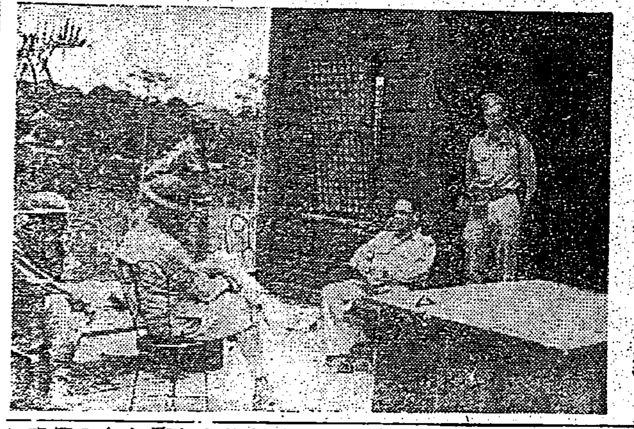

バタアン戰線 (上)マリベレス米海軍基地に飜へる帝國海軍旗(海軍省許可第五七一號)(下)我軍に捕虜となつた敵軍幹部等(▲印バタアン半島敵軍司令官キング少將)

僅か十餘の決死隊
敵の要塞島を占領
バタアン攻略無血の殊勲記

【○○基地十五日發同盟】十四門の敵砲列を布きその間を縫つて一隊の決死隊が乘りしめじと進めに進めた要塞島が僅か十數名のわが決死隊の手によつてまんまと占領されたといふ痛快な話題が十四日○○基地に齎された、これはバタアン半島攻略に秘められた無血の殊勲記である、渡邊部隊が一擧にモロンに進撃した時だつた、前方の海面にぽつかり浮んだ小さい島があつた、見ればジャングルに隱れた兵舎がずらりと並んで砲がにゅうと突き出してゐる

島の要塞だ、直ちに阿部隆太郎少尉以下田中兆郎、井上正良、池永兵長ら十餘名の決死隊は敵陣に肉薄して丸木舟を漕ぎ出した、モロンの海岸からこの島まで約二里もあらう、波は高く舟は木の葉のやうに翻弄されいつ轉覆するかもしれない「賊込みの用意」と阿部少尉は頑つ裸になつて叫んだ、轉覆すれば泳ぎ切つても渡らうといふのである、近づいて見ると二十四門、三十二門の…四十糎砲…

…砲二門が不氣味な砲列を布きその間を縫つて一隊の決死隊が乘り込めぐらされて…しかし不思議なことには一發の…撃つて來ない、島は依然として不…沈黙を續けてゐる、さては思ひきり近づけておいて一齊に砲火を浴びせようとしてゐるに違ひない、舟をぐつと近づけさせて島の側面に乘り上げた然しそれでも島は靜まり返つてゐる、敵兵は少くとも五百以上はゐる筈だ、決死隊の勇士もこんな不氣味な敵と相對したのは始めてだつた、陣營を捕らへる兵の眼にしてもでも手に手捕りにしようと企んでゐるに違ひない、阿部少尉は右手に軍刀を左手に拳銃を握り、兵はしつかり手に銃劍を握りしめ手榴彈を持つて敵前に向つた、島は同時に火を吹くかも知れない、その火蓋の上を衝つてゐるのだ、敵兵は何時雪崩れを打つて包圍して來るかも知れない、その壁の中に身を入れたのだ、餘りにも大膽な捨身の訪問であつた然しいくら進んでも物音一つしない、兵舎はがらんとしてゐるジャングルを搜り島を搜索した、阿部少尉等勇士の前方潛伏…

逞し昭南島の復興
自給經濟實施の段階へ

【昭南市十五日發同盟】英東亞侵略の據點シンガポールに大日本旗が翻つてから十五日で恰度二ケ月、名も昭南島と改められ南方前進基地として力強い更生の歩みを續け今や英國統治下の舊態を脱して逞しい活動を開始してゐる、サルタンの言を借りれば「三年はかかると思はれたマレー、昭南の復興が僅々二ケ月にして目下殆かに完成されたことはマレー、印度、支那人などの目覺によると大東亞建設協力するところが多い」と日本軍首腦部の涙ぐましい努力の賜物である

今シンガポールの陥落後二ケ月の十五日その復興の足跡を辿つて見よう

作戰的に は去る二月十五日シンガポール陷落と同時に引續きビンタン島その他昭南附近の島嶼等の掃蕩を終へるとともに北部スマトラへも無血上陸を敢行、更に聞く間にスマトラから蘭印全土を席巻した、一方シンガポール島においては抗日共産テロ分子の蠢動も掃蕩を終へて名も昭南島と新しく更生の第一歩を踏み出したのである、軍政部には占領直後の混沌たる第一期工作を漸く脱し目下第二期の建設工作に邁進してゐる、先づ

經濟産業 の分野においてはゴム、錫などの復舊、增産、食糧その他の自給自足經濟の確立を圖るなどの諸問題が實施の段階に入つてゐる、次いで交通運輸としてはマレー、昭南島の交通の根幹を勝道におき專らその復舊を圖り現在ではマレー全線を通じて保線も成り一日に七本づつの上下線が昭南を起點として走り軍需、民需の夥しい物資を輸送してゐる、自動車は統制的な使用制限を行つてゐるがこれに代るものとしては市内電車の運轉、人力車の運轉などで市民は何等の不自由を感ずることはない、各學校は砲火の飛沫を浴びたシンガポール攻略以來依然休校を續けてゐたが

教育方針 の根本原則も確立したのでまる三月十二日にはマレー人學校の授業を見るなど復舊をしてゐる、また華僑に對しても教育を開始した、各所に日本語學校が開設されその後も各方面での普及を行つてゐるのでその成果も期待できることであらう、文化方面施設としては去る三月二十一日昭南博物館の開館式を擧行、仕民は目に耳に何等の不自由なく大いに新しい事態を認識してゐる、昭南附近でも近くラジオなども近く開館される、マレー各州文化施設の誕生とともに一切の文化施設は急速に整備されることになつてゐる

軍官連絡會議

定例軍官連絡會議は十五日正午より府總督官邸に於て總督、總務長官、各局長、軍部、海軍武官府、憲兵各首腦等出席して午餐を共にしつつ時局に關し種々懇談を遂げた

船舶十二萬二百噸を擊沈
獨軍の發表

【ベルリン十四日發同盟】獨軍司令部十四日發表によれば獨潛水艦隊は北方海上ならびに米大西洋沖合で又復聯合國船舶十二萬二百噸を擊沈した

行され大通りの各所に陸海軍本部や栽培本部、給水所などが設置されつつある

佐藤駐ソ大使ソ聯外相訪問

【モスクワ十四日發同盟】モスクワ滯在中の佐藤駐ソ大使は十四日午後五時クレムリン宮にモロトフ外務人民委員を訪問、懇談を遂げた、なほ新駐ソ米大使スタンドレーも昨十三日モロトフ外務人民委員と會見、十四日カリーニン最高會議議長に信任狀を捧呈した

佛副主席にラヴァル氏復歸

【リスボン十四日發同盟】ロンドン放送局が十四日放送する所によればフランス副主席ピエール・ラヴァル氏は今般副主席として政府に復歸し十四日ヴイシーにおいて正式に發表された、ラヴァル氏は內相及び外相を兼任した、同氏は一九四〇年十二月十三日その職をダルラン提督の後を繼承する（ダルラン提督は國防相に專念することとなつた、ラヴァル氏は一九四〇年十二月十三日その職を免ぜられた）…ラヴァル氏復歸の動きからペタン元帥及び民衆の不安を招いてゐたが今日の事態に至つたもの

米の壓迫使嗾にイラン對日斷交

【リスボン十四日發同盟】ロイター通信テヘラン電によればイラン政府は十四日の閣議で對日國交を斷絶し、テヘラン駐在日本公使館に一週間內に國外に退去するやう申入れを行つた斷交の理由は日本公使館が樞軸側の宣傳活動を行つてゐるといふにあるが眞實は米側の壓迫と使嗾に基くことは明かである

…ラヴァル氏復歸の動機を受けて一時態佛不關係にあつた獨佛の關係を調整するとともに最近の緊迫した英米の攻勢を撃破しようといふにあると見られ、今日の時局において獨佛協力の一層の促進を實現することとなるであらうと見られる、ラヴァル氏が復歸することとなつたものと思へる

戰艦、船舶何でも見附次第叩き潰す
○○基地歸還の艦長談

【東京發同盟】○○基地にて十四日英印洋艦隊を撃破して意氣揚々○○基地に歸還した○○艦長は次の如く語つた

たる印度洋は遂にわが海軍の掌中に歸し去つた、ベンガル灣作戰に出動した吾々の任務は…敵艦隊を撃滅し…ネルソン級戰艦發見の報に接して飛行機搭乗員の…わが兵の勇猛なる攻撃、味方の損害といへば飛行機若干に過ぎず…知れないが、不思議でも何でもない、敵がシンガポールを失つてからは今度こそは印度洋で喰ひ止めようと躍起になつてゐるのは事實だコロンボ、ツリンコマリー、マドラス、コカナダなどにどんどん艦艇や船舶を集結して同時にわれらに抵抗しようと準備してゐたのだ、しかし彼等は

第一 にこちらの航空兵力を過小評價したのか、充分の航空兵力をもつてゐなかつたが飛行機も大した數はなかつたのか、戰艦、航空母艦などが沈んだ…

眼前 に現はれた敵は悉く擊破した…

日ソ中立條約の積極的役割
締結一周年 プラウダ紙强調

【モスクワ十三日發同盟】十三日の日ソ中立條約締結一周年記念日に當り特に強調したのは次の如き論說を揭げてゐる

日ソ兩國間に中立條約が締結されて以來十三日を以て早くも滿一年を經過した、この條約はソ聯の平和政策に從つて世界戰争が更に擴大しつつあつた…

不能の「第二戰線論」
徒に聯合國の焦躁暴露

【ブエノスアイレス十三日發同盟】南米諸國は日增しに迫る聯合國の「第二戰線」の結成にするものの焦躁と「安樂椅子の戰略家」によつて種々の批判をうけてゐる…

立候補千百二名
普選實施以來の記錄

【東京電話同盟】内務省警保局では去る四日届出締切り翌十五日の午前中までに全國の立候補者數を十四日發表した、即ち同局調査によれば立候補屆出總數は千百二名に上り、その內譯は新人六百七十三名で前議員三百六十五名、元議員六十四名となり…

焦躁の緬甸視察から蔣歸還

【重慶十五日發同盟】重慶側報道によれば蔣介石は去る三月十五日頃より緬甸各地を視察に赴いてゐたが…

肺結核は治せる

人事

▲一番ケ瀬淺市郎(新竹州知事)所用中の所十五日歸北▲岡田慶吉氏(熊本縣警察部長)十四日來北(朝陽號)▲鹽田康彥氏(日東拓殖社長)…

トンボ鉛筆 ツヨイコ ヨイコ ニッポンノコ ツヨイカキヨイ トンボデベンキヤウ

急性淋疾 慢性淋疾 その他凡ゆる化膿症に 内服による化學療法
サオキンは、化學療法に於ける有効根基を最も高率に含有してゐるからその效果は極めて迅速である。僅か數日にして止痛止膿し、速かに治癒に導く。尚有害菌及毒にのみ作用し健康細胞や血球に對しては何等の被害なく、從つて副作用の心配はない。
50錠 1.50 100錠 2.80 150錠 4.00 250錠 6.50 藥店にあり
東京神田錦町三 アルス藥品部
ズルフオンアミド劑の最高規格品 サオキン

三共 SANKYO
下痢の吸着療法 アドソルビン
アドソルビンは不快味なく、胃腸管内に於ける有害物質細菌毒素を吸着する力を一層強化せるものにして、生理的整腸作用を發現し、而も胃消化を阻害せざる特性あり
(適應症)下痢症、食餌中毒、異常醱酵、便秘
(末)一〇〇瓦 一・三五 五〇〇瓦 一・五〇 (錠)二五錠 ・四五 ●地區を除く
東京市日本橋區室町 三共株式會社 臺北市表町一丁目 臺灣三共株式會社

高い血壓が血管を破る！ フルチ錠
▽手足や節々の痺れ冷え痛み・舌もつれ ▽頭重・耳鳴・肩凝り・眼がかすむ・安眠出來ぬ
…フルチ錠をお試しなされて其の効果を知られよ
東京・京都 古畑研究所

幸福な母性
有名病院婦人科使用 ワセトン球

コ島の運命旦夕に迫る
島都の陷落祝賀行事決定

バタアン半島に續きコレヒドール島の運命も旦夕に迫つたが、コレヒドール島が陷落せば全島一齊に陷落祝賀行事が行はれるが、陷落の祝賀行事は左記の如く決定された

國旗揭揚　△午前中發表あつた時は當日、午後發表あつたときは翌日及翌々日の二日間揭揚のこと

旗行列　男子中等學校生徒、女子中等學校生徒、男女青年團、國民學校生徒等を參加せしむ

武裝行進　男子中等學校生徒及び大學、專門學校學生生徒を參加せしめる

なほ祝賀旗行列、武裝行進は午前中發表あつた時は當日、午後發表あつたときは翌日午後實施することとなつてゐる

晴れの祭典に遺族專用列車
靖國神社臨時大祭待佗ぶ三萬遺族へ

【東京發同盟】靖國神社臨時大祭を待佗る三萬遺族のため鐵道省では列車六十六本を臨時運轉するが、これは上京遺族が安樂な旅の出來るやうにとの温かい心遣りから大祭參列遺族者その他關係者が獲られたもので當日上京、歸京に際しても嚴重な手配をとつてをり、遺族には專用列車に乘車するやう要望してゐる。指定列車は各地において遺族の居住地を基準として一列車又は數列車を一列車として大祭、臨時祭に參拜させ…

聖域で流汗奉仕
全國の保護少年代表

【東京發同盟】「少年保護法記念日」「少年保護の日」と大書した長い旗を朝風に靡かせて十五日午前七時宮城外苑に集合した全國保護少年代表百五十名は午前八時から宮城外苑の清掃作業に勤労奉仕した…

企業許可令質疑懇談會
けふ警察會館で

第一班（五十六名）大阪發十六日午後九時一分、第二班（五十名）…

三氏に晉博の學位授與

高橋臺大教授等に獎勵補助資金（三日午前）…

親孝行の水田貞雄軍曹戰死
南方戰線で

臺北市出身水田貞雄軍曹は二月十四日南方戰線にて名譽の戰死を遂げたが新起町五ノ三〇父水田助氏ほソンさんの四男で末廣國民學校卒業、十九歲の時陸軍に志願、現在に至つたものである。同家には兄弟姉妹をはじめ次兄の良生君、同夷雄君、姉すま子さん、ふみ子さんの五兄弟があるが良生君及夷雄君は目下出征中、更にすま子さんも看護婦として南海にある外に…

子さんは交々語る

貞雄は一番兄弟中で孝行ものだと父母が申してゐました。それに貞雄は自分から兵隊を志望してゐたほどですから戰地で死ぬことの出來たことはこの上もない名譽と笑つて散つたものと信じて居ります

勞務奉公隊員故倪金福君の遺骨還る

【新竹電話】新竹市出身一〇九倪金福君（二）は勞務奉公隊員として…

タイプの鍵抱き名譽の戰病死
臺北市出身の池田貴美江さん

池田貴美江さん

〇〇で活躍中この程公務死を遂げたが同嬢は十五日午前五時二十分新竹驛着多數出迎へ裡に歸臺した

タイプの鍵をしつかと握つた儘名譽の戰病死を遂げた臺北市大正町三ノ十六岡崎盛三氏方池田貴美江さん（二）は硝煙いまだ消えやらぬ香港に兵士と共に上陸、大和部隊の意氣も華々しく事務部でタイプを打ちつづけてゐた健氣な女性で岡崎氏に嫁いでゐる令姉シズエさんはこのほど

大砲の音を耳にしつつ九龍市に上陸以來、私も兵隊さんになつたつもりで元氣で仕事に勵んで居ります

と便箋紙一ぱいにあふれる元氣な姿をつづて來たのが最後の便りとなつてゐる。尚母親も岡崎氏に寄寓してゐるが母に代つてシズエさんは語る

たつた二人切りの姉妹でした。貴美江は香港に行つてからも非常に元氣でいつも懇切つた便りを寄越して來ました。二月急病で逝つたのですが早過ぎて殘念です。同地病院がタイピストの身である貴美江だからも大變御鄭重にして下さるのでただ有難涙に暮れて居ります

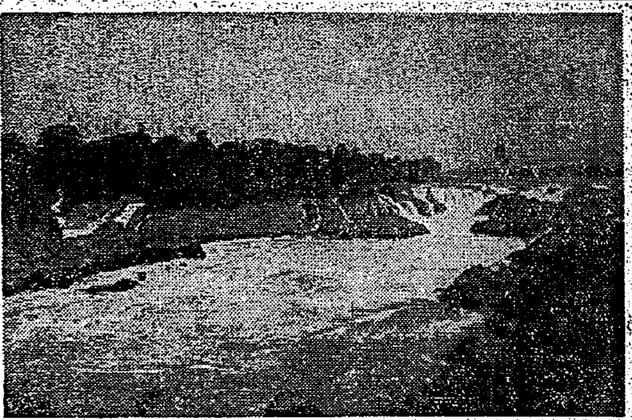

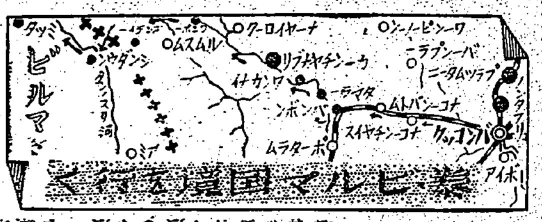

密林は一と雨で忽ちにして大河と化すシャンゲルの密林ワンポー附近にて

高度の古文化を持つ
神祕的なカリヤン族
大自然を相手に日々を送る亡び行く民族

起伏重疊たる山岳地帶を縫ふ大密林を縫つて緩やかに流れる大テナツセリム河、この狹なる大自然に育くまれるカリヤン族の生活文化は非常に神祕的である、近代文明から全然遊離させられ、原始に近い生活を營みながらも高度の古文化を有つてゐる事を誇る彼等の日常生活は悠久の昔のまま自然に抱かれてゐる

カリヤン族は　シンピンダウンを中心に泰ビルマ國境近くを流れるテナツセリム河沿ひに散在し小部落を形成し近代文明に見捨てられた亡び行く民族である…

…の部落の長老から話を聞いて見ると高度の古文化を持つてゐる事を發見して驚歎させるを得ない、彼等は卽ち風流人で冴えた月夜には部落中の老若男女が集つて歌々たる月光の下で、歌舞に合せて歌を唄ひ、澄切つた星美しい夜には笛吹に語り明かして夜の明ける事を知らないでゐると云ふ、時間の經つを忘却してゐるのにな一寸

普通人には想像もつかない、水の便を考慮した彼等は總てテナツセリム河岸に二、三十家の集團部落を作つてゐる、家屋は

猛獸の襲撃を　避けるために澁の樹に高い柱を組んでその上に造つてある、梯子は總て竹で上ると云ふ簡單なものだ、夜が明けるとこの梯子を降りて

起き上つた見るからに精悍な男子は手入れの行屆いた唯一の武器である弓を腰に、立ち罩る朝もやを衝いて今日の食糧を獵る獲物を求めて山に入る、彼等は非常な健脚で、矢々が五時間も六時間も掛る所を重い荷物を擔いで僅二、三時間で譯もなく來て終ふのだ、山に入つた男達は朝食の時間までに必ず獲物を仕留めて歸つて來る、武器と云ふのは主として弓を使ふがこの弓が少し變つてゐる、チーク材を十字に組み合したもので矢にはづらの一節から取つた强力なもので射る時に鳴るか引金式になつてゐるから面白い、こんな所にも彼等の

文化の程度が　窺はれると思ふ、矢は竹製でこれに毒物を塗つた簇を塗つて使用するのである、彼等は動物は何でも食べる。猿、蛇、山豚、熊、鹿、猪…普通には鹿肉を多く食べてゐる、男等が山に入つてゐる間に女はどうしてゐるかと云ふと、之又起きると直ぐ大きな籠を背負つた三、四人の女が、悲しげな歌を唄ひ乍ら谷へ下りて行くのだが、この時に竹筒がぶつかつて「コロンコロン」と實に氣持のよい音樂を奏でる、我々が未だ眠つてゐる時にこの妙なる樂の音が遠くの方から聞え出すと「ああもう夜が明けたのだな」と云ふ譯が判る、何とも云へない氣持だ、料理は普通鹽をつけて燒くか、サツカリンや雨蜜を入れて甘辛な煮物にして飯に混ぜて食べる、纏て右手で摑んで食べるのである、酒の事を「ラオ」と云ふがこのラオが又うまい、椰子の殼の中に米を入れて醱酵させたものを

芭蕉の幹で漉　したもので、香りのよい强烈なものだ、カリヤン族は大人も子供も男も女も皆このラオを飲む、土製の大きな瓮の樣なものになみなみとラオをついで車座になつた家族が一口一口廻し飮みをすると云ふ變つた習慣がある、又煙草は野生の大きな葉を刻んで煙管にして吸ふがこの煙管は甚だ巧妙であつて、味も非常によい、之又大人も子供も吸ふのである

菓物、野菜、米等を取りに行く、之等のものは何處かの山を荒いて栽培して一年分の食糧は貯藏されてあるのである。何處でいても絶對に缺かさない、又眼にそれを發見した時に彼等は自分達の

生活を脅す者　として生かしては置かないであらう。私も析々山から山へと廻り歩いてそれとなく調べて見たが遂に發見する事は出來なかつた。女達が水を汲みに行く姿等も又いいものだ。皆

比島爆撃前線便り

【比島〇〇基地十四日發同盟】わが荒鷲はバタアン半島を陷落するや息つく間もなく更に殘存米比軍が最後の足場を築きつつあるコレヒドール島上空に出撃を伸ばし敵の軍事施設を次々に爆碎すると共に敵將兵を恐怖と失望のどん底に叩き込んでゐるが、これは荒鷲が〇〇基地に銃ふ一戰、故國の人々に送るバタアン、コレヒドール戰線を寸描した明朗な前線便りである

荒鷲と猿
吉田長一郎部隊長（鹿兒島縣）麾下の荒鷲は元氣一ぱいで連日コレヒドール島が海中に沈するかと思ふ程の猛爆撃を續けてゐる。過日〇〇戰線で斃ついた小猿を生捕つたが近頃ではすつかりなついて部隊のマスコットになつてしまつた。始めは眼を白黑させて啼き喚いてばかりゐたが、今では飛行機にも馴れて搭乘行に同乘してゐる、今に隙間に猿負けの飛行士になるだらうと可愛がつてゐる。名はマリヨ、部下達が附けたものですが今度はマリヨにも勳章を頒みます

コレヒドールと荒鷲
武藤富市郎部隊長（…）

毎日バタアンやコレヒドールの米比軍に大きな爆彈を投げつけて爆撃してゐる、コレヒドールといふ島は干潮に至弾子の様な小さな島だが、それでもなかなか要塞で三段にもなつた地下要塞があるさうだ、こんな所にゐながら毎日爆撃されて哀れな氣の毒になつてゐるさうだ、そして高射砲を空一ぱいに撃ち出して來るが、御役御免下に躍ふ荒鷲のお叔父さん等には一發も中るものぢやない。お父さんはこれからコレヒドールを叩きのめすため出發だ、でも、ようなら

家庭用鮮魚配給要綱決る
けふから購買券に依る配給實施

臺北市では市民の家庭用鮮魚配給の目的を以て左記の如く家庭用鮮魚配給要綱を決定、既報の如く十五日から購買券に因る配給を實施した

一、家庭用鮮魚は戶口上の一戶を一單位とし家族數に依り四階級に區分して配給す

二、家族數一級は三人以下二級は四人以上七人以下三級は八人以上十四人以下特別級は十五人以上の家庭又は準家庭とす

三、配給量一級は百匁以内、二級は百五十匁以内、三級は二百五十匁以内、特別級は一人に付き二十匁以内とす、但し入荷減少の場合は一戶百匁以内に於て平等に配給するものとす

四、鮮魚代用としてカマボコを配給する場合は一級一本、二級は二本、三級三本、特別級は五本以内とす

五、購入證は購買者の住所、氏名家族數を世話役及區長の證明したるものに對し市長之を發行す

六、住所の異動又は家族數の增減に依り階級に異動を生じたる場合購入證の引替を請求すべし

七、購入證の引換又は新たに交付を受けんとする者は區長事務所備付の家庭用鮮魚購入券交付申請用紙に記入世話役區長の證明を得て市商工課市場係に提出するものとす

八、購入證の交付を受けたる者死亡又は臺北市外に轉出の場合は相續人又は轉出者購入證を市長に返納するものとす

九、配給は市内食料品小賣市場及特別配給所に於て各家庭に購入券引替に現金にて配給す但し…

十、配給…

臺北州高砂族青年團結成式
來る廿五日羅東街で盛大に擧行

臺北州理蕃課では山の青年を鍛へる機關として新しく平地本島人同樣各部落毎に青年團を組織、去る一月中に郡を單位とする各部落青年團の結成を完了、從來からかけ青年團としての使命を果しつつあるが來る二十五日には羅東街に州下全部の高砂青年をあつめ州より根井總督府部長以下の臨席の下に盛大なる全部高砂族青年團の結成式を擧行する事になつた

羅東第二種訓修了式
【羅東電話】東部宜蘭で催の蕃訓第二種…羅東工場第二部青年訓練修了式は十四日午後七時半同工場で擧行された、訓練生百六十餘名が出席し國民儀禮ののち…

後藤一藏伯から謝電
（代讀）来賓祝辭、修了…去る四月十三日の故後藤新平伯の第十四回忌に當り臺北婦人奉公會の主催で臺北臨濟寺に於て追善法要を執行したがこれに對し伯爵後藤一藏氏より臺北婦人奉公會長宛左の謝電があつた

父の命日に當り御回向を感謝す御參列の皆樣へ宜敷御傳へを乞ふ

今夜の番組
▲六・〇〇少國民の時間、シンプン滿州神話めぐり高橋一男▲六・二〇僕ふ東亞經濟、山崎…▲六・五〇音樂（レコード）（臺北）▲六・五九時報▲七〇〇ニュース▲七・二〇演藝選擇と遊法、司法大臣岩村通世▲八・〇〇放送劇「佐久間艇長」大日方傳他▲歌謠組曲「滿水艦の歌」藤山一郎他▲九・〇〇ニュース▲現地錄音、バタアン半島總攻擊實況▲九五九時報▲一〇・〇〇今日の戰況とニュース（臺北）

南方より油船の第一船横濱へ入港

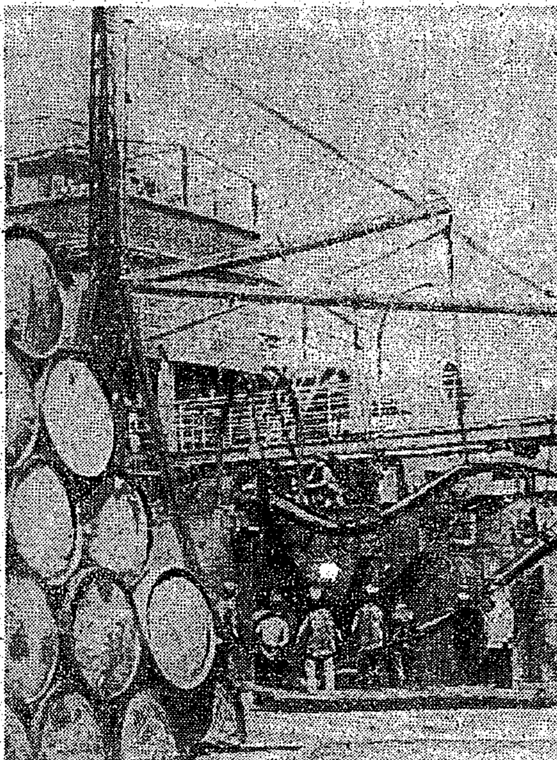

配給制に市民の努力を要望
市當局談

島都の鮮魚配給制度につき市商工課市場係は左記の如く語り一般家庭の協力を求めてゐる

大東亞戰の目的完遂の爲めには國民は如何なる困苦缺乏にも堪ゆるの信念を堅持しこれを總ての實行に反映せしむべきであるが鮮魚の自由取引は入荷減少に伴ひ市場開場時刻前より行列を作り三、四時間を空費して買へずに歸る氣の毒な人が多くあるのに一面には金さえあれば家に居ながら買へると云ふ人があり又家庭の事情で行列を作つて買へぬ人は一ケ月經つても二ケ月經つても魚が食べられず之を機會として暴利を貪る商人も現れるに至つては如何に忍べと言へども忍べずと公平なる配給を要求せられる市民が多くなつたことは無理からぬことである、本年一月一日より施行せられし臺灣鮮魚介生產配給等統制規則の趣旨も亦公平なる配給にあるから去る三月九日より一般家庭への配給を主とし大量消費を規正し地域別配給を實施致しましたが配給に從事する登錄者が仲買、店頭、市場、行商等業…

券の交付も大部分終つたのを機會に十五日より購買券に因り配給を實施することになつた、鮮魚は屆出も多く腐敗し易き品であるから食料品小賣市場又は特に設けた配給所に於て鮮度を落さぬ方法に依り配給する、從つて從來各家庭班行に取纏め購入せられることは家族數に依り數量を異にし各家庭の嗜好を異にし同一種類の魚を配給し得ざる場合もあり目方を計つて包み之を一括配給し之を家庭班に於て各家庭に配給するには算の時間を要し此の間に鮮度が落ちる等の弊害もあるので各家庭又は家庭班何れに依るも任意とし配給を受けたら冷藏庫に入れるとか直ちに料理するとか鮮度の落ちぬ間に適當に處理せられることを希望する如斯配給に最も困難なる鮮魚の配給を實施するのも戰時下國民の榮養を保持せんが目的であるから配給要綱を御承知の上購入せられると共に本市の配給に御協力を願ひする次第である

情實配給に鐵槌
判明次第嚴重處分

情實配給をなす商人に臺北州經濟課に押へられた事實が判明したため臺北市幸町市場内に店舖をもつ鮮魚商…名は去る三日の鮮魚配給に抽籤により各家庭班に公平に配給すべき旗魚を四年前からの御得意先東門町第三區水川…に配給したが從來はホンの注意の程度に止めた情實販賣も今後は判明次第嚴重處分すると商人の注意を喚起してゐる

一歩進んだ簡易裁斷法の洋裁が……自宅で習へる

（中野香美女史）

簡易裁斷法で有名な中野香美女史は家庭の事情で學校に通學出來ない女性のために、わかり易い「洋裁講習錄」全六卷を作り、基礎から應用まで自宅で順序よく習へるやうにして非常に喜ばれてゐます。洋裁を知らぬは女の恥。此際（一冊定本九圓六十錢）を左記へ先着限りお頒けします。ハガキで内容見本を御請求下さい。月刊『服飾之研究』三ケ月分も無代進呈す。

東京市牛込區若見付　東京高等技藝學校

いた魏延です。夢の初めに、魏延の功にも御一言なりと下し給はらば有難うぞんじます」

關羽のことばに、玄德は、おお膝を打つて、

「黃忠を救ひ、眞つ先に長沙の城門を開いた勇士魏延か。さすがに名ある武者の骨柄も見ゆる。賞せずに措かうや」

と、まづ敵つて、階の上に請じようとすると、突如、

「不義士つ。階を汚すなかれ！」

勃然と叱かつた者がある。

あつと驚いて、その人を見ると孔明だつた。孔明はまた玄德へ向つて直言した。

「魏延に賞を賜ふなど以てのほかです。彼、元より韓玄とは、何の怨あるに非ず。却つて、一日でもその祿を食み、かりそめにも、主君とたのみ仰ひでゐた人です。それを、一朝の變に際し、怒ち殺して御座下に驍せ參ず。――これ味方にとつては大幸といへますが、天下の法と道に照らしては、兇し難き不忠不義です。君いまこの不信を法念しておくことを忘れなかつた。

「孔明に云ひますと、今、私が、魏延の相を觀るに、後腦部に、叛骨が隆起してゐます。これ、謀叛人によくある相であります。ですから、いま小功を畢けて、これを味方にゆるすも、後々、かならず叛くに違ひありません。むしろ今、誅を加へて、禍の根を斷つたはうが、宜しいかと存じたのであります。わが君が、それほど迄御不愍をおかけ遊ばすものを、孔明とて、如何とも、致し方はありません」

「……魏延、聞いたか。かならず今日の恩を忘れずに、異心を愼めよ」

玄德に、やさしく諭されて、魏延はただ感泣に咽せてゐた。

玄德はまた、劉表の甥の劉磐といふ者が、荊州落亡の後、野に隱れてゐることを、黃忠から耳にして、わざわざこれを搜し求め、すなはち、長沙の太守として少しも惜いところがなかつた。

三國志
(744)
（赤壁の卷）
吉川英治作
矢野橋村畫

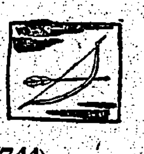

黃忠の矢（四）

玄德は即日、法三章を掲げて、廣く新郡士の民へ布告した。

一、不忠不孝の者斬る

一、盜む者斬る

一、姦する者斬る

また、功ある者を賞し、罪ある者を罰して、政を明かにした。

關羽がひとりの壯士を携へて出頭したのは、さうした繁忙の中であつた。

「たれだ、その者は」

玄德がたづねると、關羽は、自分の傍らに拜跪してゐる男へ向つて、

「劉皇叔でゐらせられる、御挨拶を申し上げなさい」

と、云つた。

男は、叉手の禮をした後、默然と面をあげた。朱面黑眉、唇大きく、琴素で、容貌見るべきものがある。

「これはかねて、お耳に入れてお

亡の徒を見給ひ、これを斬つて諸人に示すほどな御公明がなければ新郡士の民も服しますまい」

孔明は、武士を呼んで、即座に魏延を斬れと命じた。

玄德は明らかに、その處置を訝いた。いや却つて、孔明の命を遮つて、

「待て待て」

と、武士たちを制し、孔明をなだめて、魏延のために、命乞ひをすらしたのである。

「味方に功を寄せ、また降服をちかひ、折角、わが麾下へ踏づいて來た者を、忽ち、首をかぞへて斬りなどしたら、以後玄德の陣門に降を乞ふ者はなくなるだらう。魏延はもと荊州の士、荊州の落亡を見て降參したのは、決して不義ではない。韓玄に一日の祿を恃んだといへ、韓玄も眞心を以て彼を召抱へたわけでもなく、魏延も、それに臣節を以て仕へたわけではなからう。彼の心は元から荊州へ復歸したい念願であつたにちがひない。いかなる人間でも落ち度をかぞへれば罪の名を附することができる。どうか一命は助けてとらすやうに」

玄德の言葉は、まるで諭すやうだつた。孔明は、沈默してしまつたが、なほそれを宥すにしても、かう彼自身の

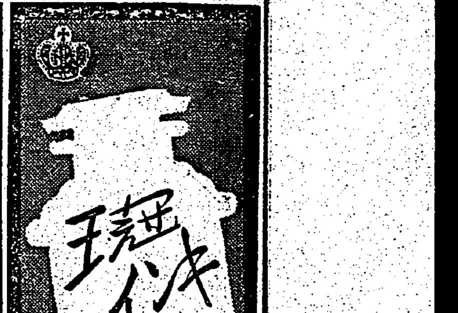

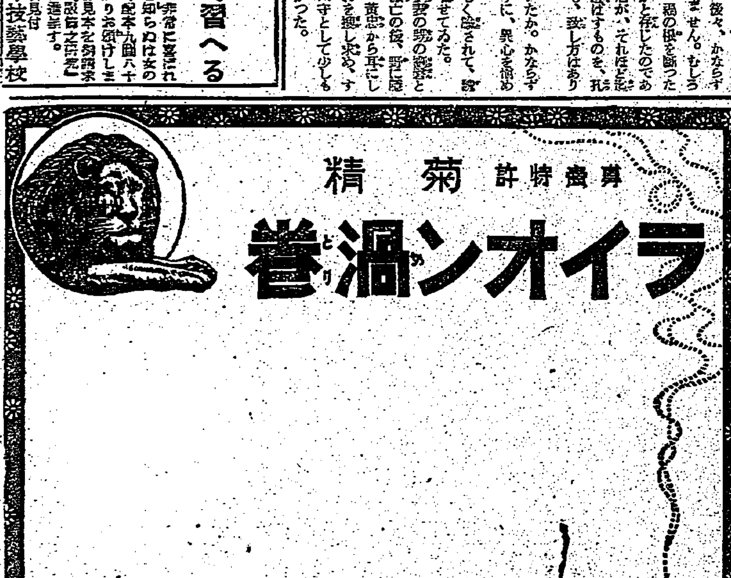

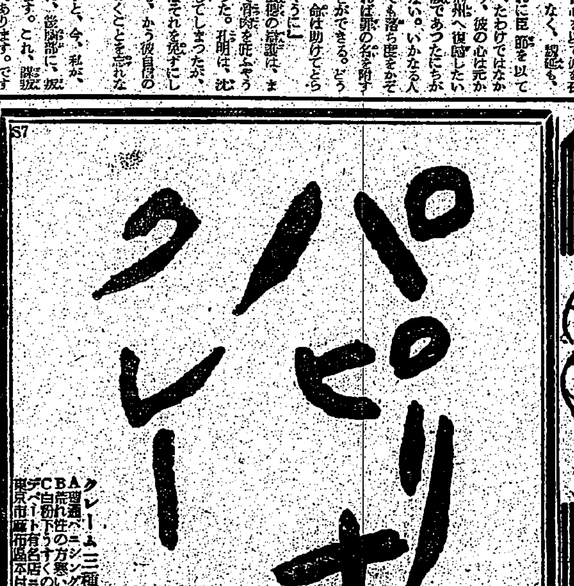

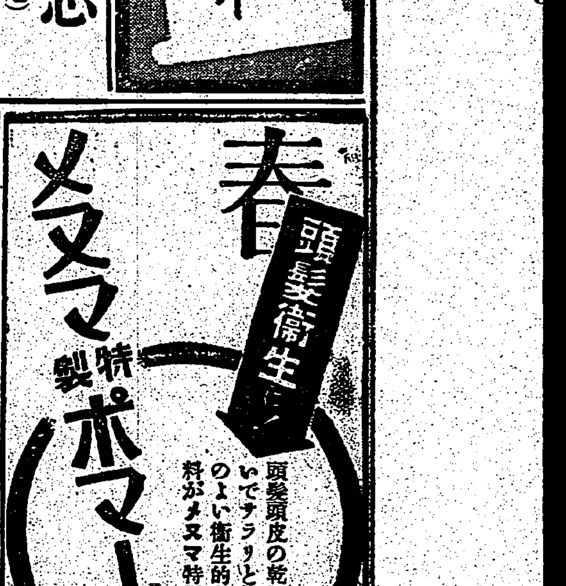

臺灣日日新報
本日夕刊共六頁

緬甸作戰活潑に續行 他一應作戰終了

生々しい占領地視察談

【東京發同盟】ビルマ、マレー、スマトラ、ジャワ、比島等南方占領各地を約三週間に亙つて具さに視察し十五日歸京した大本營陸軍部、富永恭太郎少佐は同日午後南方の生々しい現況を左の如く語つた

陸海軍の協調

今度廻つた行程は實に一萬粁に達する地球の半分の距離だと思ふ。ところがこの一萬粁の行程を今次東亞戰爭の行はれてゐる區域から見るならば實に十分の一位の地域であつて、大東亞戰爭がいかに大規模に行はれてゐるかといふことはこの一言を以ても知ると思ふ。私が歩いたこの行程内においてわが軍が行つた上陸作戰は實に數十回に達するが唯の一回の失敗もなく全部完全に成功してゐる。勿論これは陸海軍の一致する所とは申せ陸海軍の緊密なる協同といふことが成功の唯一の原因ではないか、しかも現在でも我が陸軍は海軍に常によく協同作戰をやつてゐる

わが航空撃滅戰の成功

次はわが航空部隊の優秀性といふことであるが私等はマレーに三日、ジャワに四日居たが、わが軍の企圖したことは完全に成功してゐる。ホーカーハリケーンも空の要塞も技術的に見て決して優秀なものではないハリケーンと現在わが陸軍航空部隊の使つてゐる最新鋭戰鬪機の性能を比較するとわが飛行機の方が遙かに優秀である。同時に精神に於ても技術に於ても敵に負けてゐない、敵の飛行機の技術は決して敵に負けてゐない、パレンバンでこのことをつく〴〵感じた。この協同と技術の優秀性があつて始めてこの航空撃滅戰が成功したのではないかと思ふ

用兵の妙

次に陸軍の作戰について言へばわが軍統帥の卓越といふことは始終言はれてゐるがこれを二、三の際について言へばビルマ作戰においてわが軍がシッタン河を渡つてラングーンに向つて攻略した際にはラングーン附近に相當優秀な飛行機を集め、諸の戰車も約六ケ師それに米英聯合軍が北の方においてやゝもするとラングーンに向はんとするわが軍の背後を衝かんとする形勢にあつた、これに對し色々作戰の手を使つたわけであるが要するにわれ〳〵少數の兵力を以てマンダレー方面の米英聯合軍を完全に抑へて一擧にラングーンを衝いた、この邊りの用兵の巧妙さは實に優れたものである。ジャワ作戰で敵は何故あゝいふ風に早く手を擧げたか、ジャワ作戰は御承知の通りアウラン岬、クラガン、ペトロールといつたジャワの東部、中部、西部の三地區に上陸した、この三方面に一齊に上陸して敵に應接の暇なからしめると共にわが軍は上陸するや否や直ちに敵の最大抵抗陣地バンドンに迫つていはゆる分進合撃の戰法を執つて了つた、更に東部地區から上陸した部隊はずつと敵の背後を衝いてチラチャップを完全に占領した、そこで完全に敵の退路を遮斷し敵は袋の鼠となつた、その上敵の言ふバンドン要塞の天王山ともいふべき峠を押へてしまつた、それで敵は完全に手を擧げた

飛行機と戰車の戰

峠を占領される前に敵は優秀な機甲部隊をもつて勇敢にもチラチャップ飛行場を奪還して來た、ところがその時は丁度わが軍の有力な航空部隊があそこに行つてゐたのでわが軍の飛行機と敵の戰車の大遭遇戰が起つた、われは何ういふ戰法を執つたかと言ふと、敵の戰車が密林の中を一本の縱隊となつてゐるのをその隊頭を叩いて動けないやうにし、さうしてパーンと爆撃して皆やつつけた、この飛行機對戰車の戰鬪といふものは完全に飛行機の勝利に終つた、これは將來戰史にも載せらるべきよい戰訓であり又將來の航空部隊の戰略に一つのよい指針を與へる材料になるものである、さういふやうに敵ながらも天晴れな逆襲をやつたけれどもわが航空隊のために一敗地にまみれ、しかもバンドン要塞の一番重要な峠を占領されて了つたわけだ。即ちわが方の指揮統帥が非常に巧妙だつたといふことが敵をしてかくも早く降伏させた原因となつた、各方面の戰鬪において將兵の訓練がよかつたといふことは始終言へられて來たことである。

バタアン半島の戰鬪について話すると、バタアンの戰ひは實に惡い戰ひである、大體日中ちやうど日本時間の午後三時過ぎは室内の温度が三十六度（攝氏）炎天下になると五十四度（攝氏）で實に惡い、さうしてバタアン半島のサンフエルナンドからバタアン半島の突端に至る間敵は徹底した焦土戰術に出て、部落と云ふ部落は全部燒かれ、橋といふ橋は全部破壞されてゐる、その中を進軍して行つた

飛行機と重砲と歩兵の協同

バタアン半島は全部堅固な大要塞でこれに對してわが軍は三日の日に總攻撃を開始して一日にして敵の第一線陣地を完全に取つた、これは飛行機と重砲と歩兵の緊密なる協同によるものであつた。即ち最初飛行機が二時間爆撃し重砲が徹底的に第一線陣地を叩く、その後で歩兵部隊が攻撃してゐたら歩兵は殆ど損害なしにすら〳〵と入ることが出來た、斯くも堅固な陣地でも一日で第一線陣地が落ちたのである。現地の軍隊は非常に軍紀嚴正にやつて居るので現地の民衆の信頼を非常に集めて居る、陣地状態も比較的良くて着々と大東亞作戰の準備體制に邁進してゐる、次に占領地の治安は極めて良好で占領地全般の地域に亙つて殆ど心配することはない、われわれが夜行ヘッドライトをつけて自動車で走つても一つも心配がない。マレー人、ビルマ人、インドネシア人、比島人等よく日本の大勝利に靡いて衷心からわが軍に感謝の念を持つてゐるといふのが實狀だ、その中でジャワ、ビルマなどにおいては華僑、英米、蘭人に對する反感は相當強くなつて來てゐる

呑氣な俘虜

二十數萬に上る俘虜はこれを各主要都市の近郊の兵營に分散配置をして勞務發役に服させて居る、印度人の一部は高射砲陣地などの要員として使役をして居る。作業の状態を見ると實際われわれは彼等の心理は寧ろ愉快さうに勞働をやつてゐる。口笛を吹いたり歌に興じたりしてゐる。シンガポールの話だがさうだ、作業から兵舎に歸つてくると面白いことに水道を出してお互ひにきれいにやつとかけ合つてゐる、あれが俘虜かと思ふと實に呑氣なものだ

本格な軍政

次は軍政の實際であるが、ビルマは今活潑な作戰が遂行されて居るが、その他の地域においては既に作戰が終つたので本格的な軍政に移つてゐる、比島、マレーでは既に軍政顧問司政官等が着任して現地軍司令官の命令に基いて軍政が行はれてゐる、例へば交通、通信といつた様な色々な問題も具體的に着々解決されて行く、印度も、蘭印も同様である、その他の地域においても全部的に行はれてゐる、要するに軍政が非常に早く進捗してゐる

在留邦人業に就く

在留邦人の歸還者は約二千を超えてゐるが、これら邦人の大部分は既に元の業についてゐる、これらの邦人の話を聞いて見ると大多數のものは相當ひどい取扱ひを受けてその他虐待されたり苛められたものが大多數だ、昭南、ジャワなどにゐた邦人の大部分は印度、濠洲に送致されてしまつたので邦人の數は相當少くなつてゐる

軍宣傳班の活躍

軍宣傳班のいはゆる徴用班といふものは今次大東亞戰爭の始めての試みで新聞記者、カメラマン、文士、藝術家、放送關係者といつた様な人達が各々徴用されて軍の宣傳班の有力なメンバーとして活躍してゐるが、現在第一線に進出をしてこの活潑な新聞宣傳をやつたり或ひは記事を書いて內地に送つたり、或ひはジャワ、比島などにおいては現地宣傳のため色々協力して居る、將來これらの人達の活躍によつて相當いい作品も生れて來るだらう、いい點も必ず生れて來ると私は確信して居る。要するに行つて見た感じが作戰は大體ビルマを除いて一應片が付いたが、今後の軍政殊にこの廣大な地域に對する軍政は色々問題があると思ふ。軍に取つて言つても戰ばかりやつてゐるんぢやない、軍官民の總力を以てこれをやり遂げなくちやならない。今まで軍政要員を相當送つたがまだ足りない、今後どし〳〵かういつた人達を送つてそして本當に軍官民の總力を擧げて鞏固に當らなければならない、これが出來て始めて大東亞戰爭といふものが完全にやりぬけ得られるのではないかと思ふ

白晝のセブ島上陸

果敢な進撃、戰史に燦

【セブ島にて十五日發同盟】わが陸軍精鋭部隊によつて十日敢行されたセブ市攻略戰は神速果敢な白晝の敵前上陸、山岳地帶に築かれた敵陣營の眞中を突破した勇猛果敢な進撃戰として戰史に輝くものであつた、以下は從軍した記者のセブ攻略戰の詳報である

敵前上陸敢行

〇日〇〇港を出發したわが艦船〇〇隻は靜々たる船列を組んで比島の多島海に進入した、十日未明から九日晩セブ島の南端に達した船團は二隊に分れ主力は〇〇海峽に一隊は〇〇海峽に進出した、セブ島を〇〇哩も前にした三ケ月に照らされてつい先に黒々と浮んでゐる、突然黒い海中でセブ市の方角に眞赤な火の色が浮かんだ、そして一つ、二つ、三つとぽつく火の色が浮かぶ、これを見た船中の水兵は「やつたな」と叫んだ、セブの敵はガソリンタンクを爆破したのだらう、午前六時漸く南海の朝明けを迎へるころ東岸部隊はセブ市南方のアルガオに西岸部隊は西岸中央部のバリリ、アルキンサンの二ケ所へ同時に敵前上陸を敢行してそれらの地點を無血占領するとともに敵地に向つて進撃を開始した

壯烈な市街戰

一方アルガオ敵前上陸部隊の戰況は…北上した部隊の前衞が一度小銃に迫るとすぐ敵は潰走をする、雙眼鏡で覗くとセブ市が炎々と燃えてゐる、米比軍は焦土戰術に出て全市に火を放つたのである、午後三時主力部隊はセブ市に突入したのである、進撃部隊が燒け落ちた家屋や蜘蛛の巣のやうに垂れ下つた電線で行手を阻まれると、たゞちに市街戰が開始された、敵の築いた土嚢に據つて應戰してゐる勇士が突然「記者さんこりや土嚢ぢやない、砂糖だよ」と大聲を擧げた、成程破れ口から出てゐるのは眞白な砂糖だ、皇軍の急迫で土壘を作る暇もなかつた敵はさすがに砂糖の產地で砂糖の袋で陣地を築いたのだ、道路が燃える中を縫ひ、かうして午後六時頃部隊は市街に進入したが人口十四萬の大都會も米敵の焦土戰術ですべてが灰燼に歸し去つた廢墟と化した

攻略戰の華

斯くて西岸上陸部隊はトレドまで海岸を北上し中央山脈に進撃したこのトレドからセブまでの山中の道路は數ケ月前から住民に知らさず絶嶺山その儘の天嶮に七ケ所のトーチカ陣が築かれ山頂まで續く、谷間の道路に山頂から攻撃を含む敵彈を物ともせず約三十粁の敵中突破を敢行して十一日には早くもセブ市に入つた、この西岸部隊の果敢な攻撃こそ眞の威力を發揮したものでセブ攻略戰の花形であつた

飛行師團司令部令 制定

師團長は陸軍中將親補

【東京發同盟】陸軍では航空兵力の擴充をなすものとの趣旨の下に既に支那事變の一年前昭和十一年には航空兵團を創設し更に航空兵力を近代戰の要求に即應するの態勢まで整へ同十三年には更にこれを飛行集團に改定支那事變においてよく赫々たる戰果を收めたが更に陸軍では十五日この飛行集團司令部令を廢止して新たに飛行師團司令部令を制定し同日より施行された、飛行師團司令部令の要旨は次の如くである

一、飛行師團長は陸軍中將を以てこれに親補され天皇に直隷し部下諸部隊を統率し軍機に關する諸件を統理す

一、飛行師團長はその管理に屬する各部隊の動員計畫を掌り又部下軍隊の教育に付きその責に任じ部下諸部隊の軍紀、風紀、内務、兵器、經理及び衛生に關する事項を統理す

一、飛行師團長は軍政及び人事に關しては陸軍大臣、動員計畫及び作戰計畫に關しては參謀總長、教育に關しては陸軍航空總監の區處を受くるものとす

濠洲に國防省新設

【リスボン十四日發同盟】ロイター通信キャンベラ來電によれば濠洲政府は今般國内外の危機に對處すべく國防省を新設するに決し十四日カーテン首相が國防相に就任した、今次の國防省新設の目的はマッカーサー司令部とする米英濠の軍機と聯邦政府の連絡を緊密ならしめるにあり、今後濠洲國防に關する高等政策はカーテンを通じて濠洲戰時内閣に提出さるる事となつた、更にカーテンは今後ロンドンの英國戰時内閣並にロンドン、ワシントンにある太平洋軍事會議に列席してゐる濠洲代表との連絡も一手に掌握して對外折衝に當る筈である

船舶十數隻始め 山なす戰利品

占領下のマリベレス

【東京發同盟】マリベレス軍港は米比軍の根據地であつたが、マリベレス軍港は敗走米軍の放火とわが砲爆撃のため港と施設に甚大な損害を受け僅かに敵の撤退ぶりを示してゐる外、港灣は荒寥の極となり、酸水艦二隻が沈んでゐる外、灣上に敗殘の姿をさらしてゐる、カノーパ（五九七五噸）も九日午後の猛撃に見舞はれ大破されたまま沈坐を止めてゐる、陸上に四通八達する工事中の軍用道路も防空壕もみな的確にわが攻撃で見る影もない、死の沈黙に生氣を與へるものは港中央の見張塔と空しくはためく星條旗一旒である、五百名の米兵は八日コレヒドール要塞へ遁走したため武器彈藥はほとんどそのまま放棄されてゐる、十五日まで海軍部隊の押收した戰利品は左の通り

機銃、小銃彈二十四萬發、機銃、小銃、自動小銃多數、船舶十數隻、水上機一、高射砲、工作機械、碎石機など多數、油類、ガソリン多數

米の干渉を排撃

在盤谷の印度人痛論

【ベルリン十四日發同盟】英印交渉に失敗したクリップスの歸英後米國が印度問題に容喙せんとする形勢が次第に濃化し來つたのに對し印度内外の印度人の間にこれを排斥せんとする空氣が動きつつあるがDNB通信バンコック電によればバンコック在住印度人をもつて組織さるる印度國民會議タイ支部では左のごとく干渉排斥の態度を明かにした

ルーズベルトは既に多數の國々を戰禍の中へ卷き込んだがいままた戰爭商賣者として暗躍を開始し印度人をそそのかしアングロサクソンの利益のために犠牲たらしめんと企てつつある、米國は日本に對し米國人が日本に向つて堂々戰つたらよいではないか、ルーズベルトは常に太平洋艦隊の強大を誇稱しながらも他人をして戰はしめ血を流させ自らは拱手傍觀する態度を持してゐるのだ

米特使に斡旋依頼說は虚報

ネール氏聲明

【ヴイシー十三日發同盟】アザアス通信ニューデリー電によれば印度國民會議派領袖ネール氏は十三日聲明書を發表しル大統領特使ジョンソンに斡旋を依頼したことを否定し左のごとく語つた

國民會議派がジョンソンに英印交渉の斡旋を依頼してゐるといふのは虚僞である、ジョンソンは單に交渉の圓滿妥結を見ることを希望すると言つたに過ぎない、彼は印度問題に關して直接干與することも出來ねば又事實干與しなかつたのである

彈幕を潜って猛爆

悽愴ハーミス號の撃沈

【リスボン十三日發同盟】去る五日セイロン島近海において英海軍が誇る航空母艦ハーミス號は日本海軍航空部隊の奇襲に遭ひ瞬時にして撃沈されたが十三日當地に達したロイター通信コロンボ電はハーミス號に乘組んで同艦遭難に際し九死に一生を得た二英海軍士官の悽惨な體驗談を左のごとく傳へてゐる

ハーミス號に對する日本航空部隊の攻撃はさきにマレー沖海戰において日本航空部隊がプリンス・オブ・ウエールズ號並にレパルス號に對して行つた方法に似てをり日本飛行機はハーミス號の猛烈な防空砲火を冒してこれに的確な爆撃を加へて撃沈したのである、ハーミス號に對する攻撃はわが航空部隊のツリンコマリー奇襲と時を同じくして上空で飛行機の爆音が聞えると同時に艦のサイレンが鳴り響いた瞬間われ〳〵は今日こそ大規模な爆撃が始まるのだといふ豫感があつた、突如左舷のはるか彼方に日本飛行機の編隊が現はれたがこれは非常な高度で本艦に接近して來た、ハーミス號のポムポム銃は一齊に火を吐いた、しかも日本飛行機はこの彈幕を潜つて悠々と近づき急降下爆撃を加へた、飛行機は搭載爆彈の全部をハーミス號に投下して飛び去つたわれ〳〵はほつとした氣持であつたがそれも瞬時でやがて日本飛行機の第二陣がハーミス號に襲ひかかりその爆撃は猛烈を極めハーミス號に命中し艦は猛火に包まれた、日本飛行機はその後も續々艦上に飛來して攻撃を加へ遂に同艦は撃沈された、なほ當日は天氣晴朗でわれ〳〵は艦上から遠く離れた陸地を望見することが出來た程だつた

米政界周章狼狽

佛蘭西内閣改造に

【リスボン十四日發同盟】ロイター通信ワシントン電によればピエール・ラヴアル氏の佛内閣復歸に際して國務省は極度に狼狽し…ラヴアル氏復活に際しては依然種々の見解が出ないためこの問題は一應靜觀とし…

ラヴアル氏の入閣は確定的

【リスボン十四日發同盟】ラヴアル氏の入閣に關し…「デイリー・テレグラフ」紙…ヴイシー政府…要求した…

…て發されてゐたが、ヴイシー來電によればピエール・ラヴアル氏は十四日正午オテル・デュ・パルクにおいてペタン首相ならびにダルラン海相と會見したが十四日右三者は更めて會見し新たなる事態に基いて内閣を改造するに決定を見たるのでラヴアル氏の入閣は確定的と見られるに至つた

ピエール・ラヴアル氏は過般ペタン首相と會談を遂げ更にダルラン副首相と…次のごとく發表した

他方BBC放送は右三者の會談後佛政府はラヴアル氏を副首相に任命したと發表した、同氏は内相ならびに外相を兼掌、又前首相ダルラン提督は無任所相の椅子について陸海空三軍の統帥權を掌握することとなつた旨報じてゐる、またDNB通信ヴイシー電によれば情報相ポール・マリオン氏は十四日午後佛政府改造につき次のごとく言明した

ラヴアルは政府最高首腦の地位につき國家首席たるペタン元帥に對してのみ責任を負ふことならう、またダルラン提督は國家副首席の地位に止り陸海空三軍の統帥權を掌握することとならう、更にペタン首席は從來閣議議長を兼摂してゐるが今後はラヴアルが閣議議長の地位につきペタン首席は國家首席のみとなる豫定である

佛の外交方針

【ヴイシー十四日發同盟】ラヴアル前副首相の佛内閣復歸に伴ひヴイシー政府の將來の執るべき外交方針は各方面の注目の的になつてゐるが、十四日同氏はUP通信特派員との會見に於て自己の抱懷する意向を説明大要左の如く語つた

余は對外政策の遂行に當つては中道を歩む積りでドイツ及び米國とは依然として親善關係を維持する筈である、しかしてフランスの獨立並に領土保全に關してはフランス本國並に屬領各地においても樞軸國間の保障を求めることを希望してゐるが余の方針は大體次の諸項に基くものである、即ち

一、フランス領土保全

一、英獨兩國に對する態度

一、アルサスロレーン兩州の地位

一、全歐洲における平和の確立と經濟的苦境の打開

候補届出狀況

十五日現在

【東京發同盟】全國候補者屆出狀況（十五日午後五時現在）

推薦

	新	現	元	計
翼同	—	二〇七	—	二〇七
同交	—	—	—	—
他派	—	三〇	—	三〇
東方	—	—	—	—
赤誠	二	—	—	二
其の他	三一	—	一	三二
合計	三三	二四〇	一	二七四

非推薦

	新	現	元	計	合計
翼同	—	五四	二	五九	二六六
同交	—	二七	—	二七	二七
他派	—	四六	—	四六	七六
東方	四一	—	二	四三	四三
赤誠	二二	—	一	二三	二五
其他	三二〇	—	四〇	三六〇	三九二
合計	三八〇	一三三	五三	五六〇	八三五

立候補辭退三名　累計[illegible]名

督府人事異動發令

督府では島民奉公會發會を控へ地方理事官級の人事異動を十五日附を以て左の如く發令した、今回の異動は大體各州地方課長の異動と共に新たに設けられる主事の人事が主なもので、小澤太郎氏が殖産局山林課長に榮轉、丸木茂雄氏は…各州の主要地方課長…が異動した外は特に目立つた異動はない…

任臺灣總督府事務官（四等六級）臺灣總督府地方理事官 立川 義男

任臺灣總督府地方理事官（六等九級）… 國岡 定明

臺灣總督府事務官… 小澤 太郎

任臺灣總督府地方理事官（二等四級）… 國弘 政一

… 中山 堅吉

… 柿原 熊之助

… 吉田 茂雄

任臺灣總督府事務官… 谷口 順夫

… 大野 龍雄

… 甲本 正信

… 杉山 正平

… 藤澤 清

… 辻村 泰雄

… 村田 兵衛

… 宮司 實

任臺灣總督府地方理事官… 沼尻 元一

… 小玉 良賢

… 井原 恭之

… 吉木 健二

… 田中 政六郎

… 清水 光司

… 川本 郁夫

… 畠中 市藏

… 家倉 重三郎

… 藤井 文一

… 中山 義男

… 佐藤 大輔

… 島岡 光

… 杉山 竹男

… 佐川 義憲

… 角田 忠義

… 島田 …

… 小島 昭

… 森田 正次

新任理事官並に警視の略歴

新任理事官並に警視の略歴は次の通りである

△谷口甫夫氏　大正十五年臺灣總督府屬…昭和五年…現在に至る

△大野龍雄氏　昭和五年…現在に至る

△杉山正平氏　昭和五年…現在に至る

△甲本正信氏　…現在に至る

△國弘政一氏　…現在に至る

△藤澤清氏　…現在に至る

△沼尻元一氏　…現在に至る

△川本郁夫氏　…現在に至る

△角田忠義氏　…現在に至る

△土屋政三氏　…現在に至る

—權威者に依る權威書—
新偉人傳全集 全廿五卷 豫約募集
ヒトラー 濱田榮一良
國聖日蓮 宗教高信著
王精衛 山中峯太郎
達人南洲 木村 毅著
ビスマーク 傳記
岩崎彌太郎
東京小石川小日向台町 潮文閣

新しい修養と教養
精神文化全集 全廿四卷 豫約募集
加藤咄堂選集
山田忍三選集
内容見本呈
潮文閣

三共の女性ホルモン
オバストロン
本品1瓩は10000國際單位に相當す
女性ホルモンを必要とする總ての場合に推奬される。
50錠 1.10
三共株式會社

藥效で口中の細菌を淨化する
藥用 クラブ齒磨
練・粉
齒疾を防止

ムシ齒を防ぐには口中の汚れ、食物の殘滓、細菌を淨化する藥効が必要
藥用クラブ齒磨には特許の殺菌劑が配合され口中の汚れや細菌を淨化しますからムシ齒や、齒槽膿漏を豫防することが出來ます。更に特殊な美白作用で齒を美しくしますので保健衛生上欠かせない必需品であります。藥用クラブ齒磨で朝晩磨きませう。（齒磨部外品）
大阪・東京 株式會社 中山太陽堂

慢性胃腸病に
食後々々に缺かさず五錠
快食・快便・快眠確保！
新生ワイア

新生ワイアは強力な消化劑でもなければ瀉下劑でもありません。主藥が胃腸内壁の炎症や潰瘍、胃腸筋の弛緩、分泌、運動、吸收機能の異常等、器質的機能的障害を除いて胃腸を強健にする藥であります。ですから症状の激しい慢性的な胃腸病には打つてつけの治療藥として賞用せられます。
發賣本舖 大阪市東區

勝つために!!
◆大東亞戰爭の進展に伴つて銃後國民は益々我國の經濟力を強固にせねばなりません。
◆二百三十億圓の貯蓄は是が非でもやりとげねばならぬ光榮ある責務です。
◆この光榮を擔ふ爲めには確實で而も長期間國家のお役に立つ生命保險を御利用下さい。
日本生命

社説　臺灣と國民貯蓄の問題　眞劍に考へねばならぬ案件

一

この四月から既に新年度に入つてゐるが、その劈頭において國民が膝を交へて考へ合はねばならぬことは例の〝國民貯蓄〟の問題である。昭和十七年四月から來年三月までの間に、日本國民は二百三十億圓の國民貯蓄を是非とも成就しなくてはならない。これは此の大東亞戰下における我が國民の絕對不可缺の義務であり責任である。……

でも本年度の責任額は二億圓に六つて居り、六百萬本島在住民は、一人當り五十圓見當は是非とも貯蓄すべき義務を負ふのである。臺灣における十六年度の國民貯蓄成績は未だ詳細は判明しない模樣だが、餘り芳しい程度にまでは達してゐないらしい。この過去の成績に照しても、又三億圓といふ本年度の本島引受額が割安であるといふ點からも、十七年度においては、斷然三億圓だけは立派に貯蓄の實績を擧げねばならぬ。

二

政府は同時に、〝國民貯蓄〟の意味をもつと國民に納得できる樣に宣傳し啓發する必要がある。多くの者は〝國民貯蓄〟と云ふと、普通に銀行又は郵便預金して居ればそれで宜いかの如く考へてゐる。然し夫れは大きな間違ひであつて國民の義務として貯蓄する本年度二百三十億といふ金子は、長期に亙る貯蓄でなくてはならない。政府は此の國民貯蓄に依て巨額の國債を消化する一方、生產擴充に要する產業資金に充てなくてはならぬからだ。從て、一寸銀行や郵便局に預けて、直ぐ後から引き出すといふ樣な貯蓄では國民貯蓄とは云へないのである。引出す事は宜しいとしても、夫れは國債を求めるといふ目的以外に絕對に使はぬものでなくてはならぬし、況んや義務として求めた國債を賣つて換り拂つて得た金を消費してしまふといふのでは、國民貯蓄にも何にもならず、惡性インフレを招致させる以外の何ものでもない。故に國民貯蓄の要は長期に亙つて安心して政府に其の資金を活用させるといふ〝財政報國〟または〝財政奉公〟でなくてはならぬ。この政策のためには金融業者を初め官民の指導階級は一體となつて、その趣旨の徹底、實績の增強に挺身しなくてはなるまい。

三

臺灣における貯蓄が若し世評の如く十分でないとするなら、その拠て來る原因が那邊にあるかを財務局はよく調査し對策を講じて貰ひたいと思ふ。……

英海軍〝戰略の貧困〟
ホア元英海軍相痛論

【ブエノスアイレス十四日發同盟】アルゼンチンの一夕刊紙ラソンは十四日元英海相ホア・ベリシヤの日英海戰評を掲げたが右は英海軍の「戰略の貧困」を正直に認めたものとしてセンセーションを起してゐる。その要旨左の通り

英海軍は太平洋方面における敗戰の經驗によつて致命的打擊を蒙つたにも拘らず、またもや日本軍のために印度洋で慘敗を喫した。當時コロンボ及び英海軍の最後の保壘たるツリンコマリを攻擊した日本航空部隊勢力はセイロンに立派な基地を有する英海航空部隊よりも實然優勢であつて完全に武裝されたセイロン島攻擊を敢行したのである。然も地上に待機してゐた有力なる英航空部隊はこの

日本航空部隊に大した損傷をも與へ得なかつたのに對し日本軍はこの劣勢なる飛行機をもつて英艦二隻、巡洋艦十二隻を葬るといふ赫々たる戰果を收めた。既にレパルス及びプリンスオブウエルス兩艦艇の撃沈で十分苦杯を嘗めさせられてゐたにも拘らず、尙かかる失敗を繰返して何等責めを負はないといふことは一體なにごとか、英國は航空部隊を增强せずして海軍の優勢を保持し得る道はない。……

英國海軍は多數の犧牲をせねばならなかつたではないか

日本軍の相次ぐ勝利が英帝國によつて單なる出來事の感慨では濟ず致命的打擊を與へるものであるだけに、われわれは……

悉く英海軍が戰略的に劣つてゐるのではないかといふ危險を示すものである。……

バタアンの敗戰に米陸相更迭論擡頭
敗將マッカーサーを擔ぐ

【ストックホルム十四日發同盟】バタアン半島の米軍潰滅の報に對する米國朝野の反響は頗る複雜なものもあり赤裸々には知る由もないが、ニューヨーク株式相場が十四日千九百三十七年以來五年振りの新安値に落ち、なかんづく工業株平均が三弗方暴落して七年振りの新安値に落ちたことは悲觀氣分の現はれと見られてゐる。……

これまでマッカーサーを英雄と報道して來た新聞界では大西洋をリーニユースのことは左のごとく報じてゐる

第一線指揮官としてのマッカーサーの現在の地位は頗る曖昧である即ちニュージーランドは彼の指揮下に含まれず太平洋艦隊司令長官ニミッツ提督との關係も明瞭でない……

南方占領地建設方針
敵國人は嚴重監視（中）
軍務局加藤中佐語る

原住民に恩威併用　愛撫に墮せず

南方諸民族は多年米英蘭人の桎梏下に呻吟して居たのであるからこれを彼等より解放して我が統下に統合し大東亞民族を打つて一丸となすことは最も緊要であるが、これが實行方法は大いに研究の要がある、今次戰爭は帝國自存のため……

敵國人には假借なき態度で臨むこと

樞軸國人には友好的態度で臨むこと

華僑は我が方の施策實行に利用する

現地住民に相當の負擔を負はしむ

進出邦人を嚴選反國策的行動を嚴禁

現地住民に對し日本語の普及に努む

……（つゞく）

共榮圏內物資交易
軍政當局の統制下に事業開始

【東京本社特電】南方重要物資の共榮圏內交易に關しては現地軍政當局の一元的統制下に近く事業を開始する重要物資管理營團をして行はしめる事となつた、この場合……

鹽分地看天田改良
臺南州で七萬五千餘甲

【臺南電話】戰時下に於ける耕地面積を擴張合理的農經營に依り各種生產物の增產を圖るべき臺南州下に於ける土地改良は順調に進みつゝあり、州下耕地總面積は……

帝石新陣容
鑛業所長は谷口氏

南方開發處理機關
拓務省で研究準備を進む

【東京本社特電】先に設置された大東亞建設審議會は各方面から多大の期待をかけられてゐるが……

當座預金增加す
商取引に小切手使用から

臺灣建物總會

臺灣映畫會社

日滿支連絡運輸
局鐵で規程改正を急ぐ

恩給金庫臺中新竹へ出張所

三井農林異動

乳牛飼養を獎勵
新竹州で優秀種牛輸入

戰時金融金庫　副總裁に大野氏最有力

勸業は素人　那須新米穀課長感想を語る

產業總力發揚週間

經濟相談

勞務調整令の指定工場とは？

國有地が私有化の場合の貸下料

船具商組合の創立總會

內外商況（十五日）

株式　急激な買進み警戒

兜町後場況

東京短期前場

[illegible]

東京長期前場

[illegible]

東京短期後場

[illegible]

東京短期日步

[illegible]

大阪短期日步

[illegible]

大阪短期後場

[illegible]

財界株界

東京長期後場

[illegible]

東京短期取組喰合

[illegible]

東京長期總取組

[illegible]

東京銀行實株

[illegible]

東京國債前場

[illegible]

大阪短期前場

[illegible]

大阪長期後場

[illegible]

北濱展望

橫濱生絲前場

[illegible]

橫濱生絲後場

[illegible]

臺北商議所　けふ總會開催

胃腸強化に　エルビオゲン　イラオシ製薬株式會社

モオロア著・永井直二譯　知と愛の生活　一・八〇
理學博士 竹內叔雄著　竹の本　二・八〇
昭森社

眞年愛用　天下一品！一家一瓶！　十二月八日！あの感激を永久に……　ライトインキ　トイラ　東京

骨齒　育成に　甘くて服みよいエーデーを　豊富なるビタミンAと天然易吸性のカルシウムとの協力により骨質齒牙を强固ならしめて虛弱兒に多い齲齒骨軟化症を防止す　その他　貧血しやすい　お腹をこはしやすい子供に　ビタミンA・D＋B₂＋ホルモン・造血素　エーデー　農林省水產試驗場創製　わかもと本舖　販賣　⑥100粒 2円30錢

資生堂　洗顔　抹香鯨の特殊美肌精分配合　トリアノンクリーム　⑤一円七十五セン　東京　資生堂

パピリオクレーム

特種動物精膽藥　救心　心臟や胸・胃　朝夕一粒　心臟の病で苦しむ人　肋膜や肺のよくない人　胃弱で食慾の進まぬ人　心臟弱く動悸息切の人　ねあせで夜分ね苦しい人　發賣元　救心本舖

無裝備の漁船團を 敵機・執拗に襲擊
幸運にも壯烈な海戰を觀戰

【〇〇にて本社特派員發】パレンバン攻略部隊の陰にあつてわが漁船隊は決死部隊を乘せ[illegible]した高雄州水産試驗所高雄丸（一九〇トン）は既報の如く[illegible]歸還をした、[illegible]二月十五日目的地に到達せり、その間或は敵潛水艦の攻撃を避け[illegible]任務を遂行したる努力を多とす、[illegible]部隊の任務達成に貢獻する所大なりしを以て茲に[illegible]と〇〇部隊長よりの表彰が如實に語る如く[illegible]

高雄丸が〇〇港からなる大漁船隊[illegible]

日章旗がくつきりと眼に映[illegible]

敵砲艦は[illegible]

皇國の偉大さを[illegible]

"將軍の温情に感激"
軍司令官と一老人を繞る美談

[illegible]

徐州の陣中から[illegible]

志願兵訓練所上棟式
きのふ三張犁の現場で擧行

本島民衆待望の[illegible]志願兵訓練所」[illegible]上棟式は十五日午後四時より臺北市三張犁の現場に於て嚴肅に擧行された、[illegible]

工事は[illegible]

（寫眞）上棟式[illegible]

軍夫に、志願兵に 火と燃ゆる高砂族
山に繰展げた軍國美談

[illegible]

鬼神も哭く攻擊精神
ビルマ戰線 血達磨二砲兵敢闘譜

【ビルマ前線〇〇十五日發同盟】[illegible]

陣地は[illegible]

超人[illegible]

榮轉者に喜びを聽く
奉公運動に挺身
官服脱いだ森田民夫氏

[illegible]

府情報課長に返咲き
奉公運動に盡瘁した立川義男氏

[illegible]

皇奉運動を透した 經濟倫理化も必要
樂滿金次氏抱負を語る

[illegible]

地方行政は無經驗

[illegible]

突然の異動

[illegible]

奉公運動への功績多大
小澤新物價調整課長

取締の強化[illegible]

産業畑は素人

[illegible]

繪畫獻納

[illegible]

實業教育奬勵助成金
けふの佳き日 八國民學校に交付

[illegible]

臺灣陸軍倉庫で雇員を募集

[illegible]

英靈弔ふ戰跡記念碑建立
ジョホール水道渡過點に

[illegible]

少年保護に因む映畫、講演の夕

[illegible]

女史

[illegible]

看護助手第二陣
廿四日から綜合訓練

[illegible]

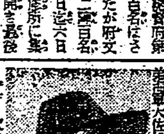

少年保護の權威者 松平俊子女史來臺

[illegible]

招聘[illegible]

島都に於ける「母の夕」[illegible]

[illegible]

將軍と參謀と兵
情報局國民映畫參加作品
規模宏大構想雄渾 不朽の傑作
封切迫る
陸軍省 文部省 後援 推薦

尺八
琴古流尺八 先生鑑定 各管特賣中！

映畫と演藝
大世界館
國際館
新世界館
臺灣劇
芳乃館
榮座

萬媒
女給 給仕 書記 齒科 齒科 齒科 廈門 香港 看護 女中 東子 臺車 貸間 賣家 電話 電話 錢區

案内
債券 債券 セミー 教育 メガネ メガネ ラジオ ラジオ 擴聲器 レコード 國民 のせ 京染 引越 町の 喘息 ドラ
刀劍 冷蔵 羽根 斷食 旅館 冷凍 萬年 タネ タマ 煉炭 ハイ 麻袋 醫學

月やく 滑り御心配の方 中尾本家

ポプラインキ 新人の要品 學生の要品 日本ポプラ株式會社

當籤債券廣告 日本勸業銀行

父 波江野吉太郎儀 豫而病氣中の處養生不相叶四月十五日午前八時死去致候茲に生前の御厚誼を深謝し此段謹告仕り候
追而[illegible]
昭和十七年四月十六日
臺北州羅東街

男 佐藤英一郎 汾陽吉夫 矢田清太郎 青木理三郎 嵯峨健一 本田秀寛 川合武三郎 武生良二 小松玉男 佐藤吉蔵 光谷徳久 平高純治 折尾寅太精 德慧

[illegible]

皇軍敗走の敵を追撃
コレヒドール爆撃の鵬翼に蔽はる
谷口陸鷲中尉戰闘手記

【比島○○基地十五日發同盟】バタアン陷ちる日敗走する敵の潰亂ぶりと友軍の猛追撃を機上から仔細に見屆けた陸鷲谷口正中尉（香川縣出身）の手記

南國の朝陽を銀翼一杯に浴びてけふもバタアンの前線に飛び行く、千古の密林に武裝されたマリベレスの嶺嶺は人を寄せじとそそり立つてゐる、この山々こそはわが幾多の勇士の血潮を吸つた所だ、左眼下のジャングル地帶を縫つて敗走の跡を追つて行く地上部隊の兵士達の姿が頼母しい、マニラ灣に面した海岸路を長蛇の列をなして續々進撃するわが車輛群もはつきり目にうつる、前方を見るとマリベレス東北山腹の第一線に友軍の爆撃機が飛燕のやうに急降下して敵陣地に巨彈を浴せてゐる、一彈又一彈と炸裂する度に黒煙が高く舞ひ上つて敵兵も砲塁の砂塵と共に吹つ飛んでゐる、機首を轉じてバタアン西海岸上空に達するとこの附近一帶は東海岸に倍する密林の海だ、この美しい密林を縫つて曲折した五十九折の敵軍用道路がバガックから南方マリベレス港まで蜿蜒と走つてゐる、敗走する敵車輛が數百列をなしてマリベレスに向け退卻中だ、機を所き更にその上に敵が退卻に際して自爆した彈藥の黒煙は密林の上にもうもうと舞ひ上つてゐる、道路に沿つて機首を南に向けるとマリベレス飛行場には敵兵と車輛の群が場内を埋めるばかりに蝟集してまるで蟻の巣をつついたやうに混亂してゐる、これこそ絶好の爆撃目標、直ちに爆撃隊に急報する、目を轉ずれば紺碧のマニラ灣上にコレヒドール島が浮んでゐる、かつては緑濃き美しい島であつたが、わが荒鷲連日連夜の爆撃によつて今ではもう灰色に變じて昔日の面影もない、敵が同島の上空に強化した高射砲彈が花火のやうに我が機の周圍に炸裂し始めた、敵が人力と資材に飽かして十數年かかつて築き上げたペトン式の地下陣地から盲射を加へてゐるのだが、早くも飛來したわが荒鷲群が堂々隊伍を組みつつコレヒドール島上空に殺到して來た、見る間に島の數ケ所に黒煙が上り始めた、轟き渡つて島内の各砲臺陣地から火焔が上り始めた、蟲を潰つても火焔が上り……コレヒドール島はわが爆撃隊の爆彈に蔽はれてゐる「殿と知れ」、岸上に逃れんとすればわが艦艇あり、空にはまた荒鷲の群あり、お前達の運命は既に決したのだ、マリベレス港上空では友軍機が未だ盛んに爆撃を續けてゐるのを認めながら機首を○○基地の方向に向けた

〃〃〃〃〃
海軍病院慰問

馬公特別要港部の在郷軍人會員十數名は十日午後馬公海軍病院に入院中の白衣の將兵に對し慰問……非常に喜ばれた

稅法違犯防止
豐原郡で解說

【豐原電話】豐原郡では今回の稅法改正規則の公布を契機に稅法違反防止の徹底を計る爲め十三日午後二時より豐原郡役所で西元郡守……鈴木郡務課長、各街庄長竝各課係者千餘名を參集し吉田州稅務課長より稅法に關する詳細な指示と解說あり業者の法規に對し熟達…稅法の遵守に萬遺憾なきを期した

高雄で乳幼兒表彰

【高雄電話】今榛金太郎出とと人的資源の培養を期し高雄市では當市の節句をトし乳幼兒表彰を行ふ事となり十九日午前九時半から午後三時まで高雄警隊にて健康診斷その他職員に依り優良兒審査會を開催するが資格は四月一日現在に於て生後一年未滿の乳兒である

橫田警察部長放送

【高雄電話】橫田警察部長は十七日午後六時半より三十分間臺南放送局より「見えざる敵に備へよ」と題しラジオ放送を行ふ

實社會へ明朗な姿
基隆〃海洋少年養成所〃視察記

【基隆電話】目下所謂中の少年保護週間に當り〃海洋少年養成所〃の姿を……少年保護週間が叫ばれてゐる折、此處基隆市郊外八斗子に在る臺北州立少年養成所では早くも二月の末に第一回の卒業生を社會に立派に送り出し第三回目の卒業生のため力を……けてゐる〃愚太郎〃達の……目的から……蒙た……頭が……所内は一家の如く……あり……國策の……南方に……する……

[illegible]

轉出に心殘り
榮轉の明知、福島兩氏語る

【臺東電話】十五日附臺東廳勸業課長明知鑑任氏は宜蘭郡守へ、臺東郡守福島安太氏は……長へ夫夫榮轉されたが、明知氏は語る　十五年十一月赴任以來一年半、轉出するのは心殘りです、すくなくも五年位腰を据ゑてやりたかつた、在任中大東亞戰爭が勃發した事は感慨深いものがある……

二度の勤め
井原新臺北州高等課長談

【高雄電話】臺北州高等課長に榮轉の飯塚之氏は榮進高雄州の臨工水產課長として此處に就職をふるつて一年七ケ月、榮轉の挨拶を述べ……臺北はこちらに來る前外事課長をして居りました、臺北州の仕事は重ねての勤めです、臨工水產事務にも大分油が乘つたと云ふ所でしたが今後もよろしくと語つた

市民に感謝
新花蓮港市長談

【宜蘭電話】宜蘭初代市長として一年七ケ月、この間宜蘭中學の開校、興業信用の創立、その他教育、金融、衛生、産業、都市計畫等各部門に亙つて功績を殘した島海氏は花蓮港市長に榮轉、次の如く語る　花蓮港に十二年、新港三年……

感慨無量です
退官した小島氏

【高雄電話】三十年の長きに亙る官界生活から勇退された高雄州……の小島……氏は高雄市長として在任……

[illegible]

皇民錬成と臺灣語
軍事訓練の徹底が必要
屏東で青年錬成體驗座談會

皇民精神の涵養及皇民奉公運動に挺身すべき皇民奉公會屏東市支會では二週に亙り屏東市內の青年百五十名を選抜、青年錬成道場で合宿訓練を行つたので修了生中二十一名出席の下に臺南新報本社屏東支局主催により體驗及希望を語る座談會を開催した

本社　諸君は屏東市に於いて錬成所に入所したので諸君の修了後の總ての行ひは各方面から期待をかけられると同時注目をもつて見られてゐるが、訓練中に於ける感想、行的生活の改良、皇民生活及訓練の改良、一般の指導的立場及體驗について話して下さい

市長　あゝもして欲しい、斯うお願ひしたいと云ふ事を參考に聞きたい

藤山君　入所前は體が弱く少し走つても息ぎれがして仕方がありませんでしたが入所中は足腰を鍛へより息切れもしなくなつたので現在も續行して居ります、先日も臺北の仙公廟に行つた時あの高い山を登つても何ともなかつた位です

陳錦君　神前行事を毎朝續行して居ります、一般奉公青年もぜひ行つて欲しい

曾井君　食事に對する感謝を家に歸つて行つて見たが最初の頃は「父母が何を言つて居るか、氣が少し變になつたのじやないか」と私の家をうくづく見てゐた（笑聲）八名家族に其の趣旨を說明したいと思つたがなかなか六ケ數しく弟にだけでもと思つて言はして見たが「……」と言つた……

……たりして居るが私だけは毎日行つて居ります

本社　入所訓練は諸君一人を訓練するのが目的でなく諸君を通じて一般を指導して貰ふのが本分である、感謝の言葉は最初からよく教へてぜひ實行して欲しい

松岡氏　みそぎは最初は鍛かしいが二、三日で皆が皆がそれを感じなくなつた筈だ、いろいろの物に感謝する感謝、其の意に重點をおいて指導して欲しい、本島人は食事の時はどうするか、何とも感謝の言葉を言はないで直ぐに食べますか

曾井君　皆さん御飯ですと言へば我先にとまつて大皿をです（どつと笑聲）

周君　團體生活の要望を一時食事的にやつて居ります、大家族が……

本社　武道は十日や二十日の訓練では効果が少ない、形だけでは何もならない、武道のもつ眞の精神を知る事は六ケ數い

宗田君　團體生活は最初は苦しかつたが非常に效果があつた毎朝行つて居りますが段々自分でもわかる程に力がついて來た樣に思はれつくづく感謝して居ります

出席者
皇奉屏東市支會長　山下　若松
同副支會長　倉澤　正夫
同總務部長　古屋　照雄
市敎育係長　竹村　晉
皇奉錬成所講師主任　松浦仁三郎
錬成所員（第一次）第三次錬成所員十九名（第二次）
屏東支局　松坂元治、仲村安良

陳（文）君　私の店では十二人の店員がゐて臺灣語ばかり話をするので私が主人と相談の結果一國語で話したら五錢の罰金をとることにした、其の金を月末から許く（？）のですが最初は隨分取られた…此の頃はなくなつた、皆が國語で話す事になりました、現在は……

市長　國語解說方法としては惡い方法ではない、罰金を取るのでなくて申し合せとして出すならば良い、しかし強制となると餘り感心しない

竹村氏　常會に對する報告者（？）は……

藤山君　國語講習所は青年層を中心にしては如何です

市長　國語が完全にわかりきつて居る人が臺灣語で話して居るのを聞くのは殘念だ、第一次、第二次訓練修了生百五十名は絕對に本島語を話さない事を申合せて欲しい、十人或は百人が一つの家族を作り國語常用を實行する、さういふ家庭を作る事だ

林君　臺灣語が無いものと思へば良いと思ふ

本社　此の間も高砂の吉井呂氏に何で自轉車をまつて居つた店員で公設の記章をつけた人が子供に臺灣語で話して居つたから其の子供は豬頭かねと聞いたら「十歲です」と答へた、生れて十年目にはこたつても彼等は……

[illegible]

宗田君　子供の國語教育は主婦が解つたらしく赤面してゐたのかと思ふ

藤山君　臺灣の家庭は複雜で内地式に分家したら良いと思ふ、子供に教へても父母が臺灣語で子供に教へてしまふから困る、家庭儀式を變へたいと思ふ

市長　ハワイ攻擊九勇士の事を考へると淚が出る、總隊の閉塞隊の場合は困つて來る手段があつたが今度の軍神の行動は凡る事は一すも考へて居らない、行つて來る事が最初から決定してゐる、日本精神の、文字通り決死だ、此の兵隊さんがあるから私達は安心して生活出來るのだ、兵隊さんの氣持で指導して欲しい、自分一人が除け者にされても良い、唯一人は決して臺灣語を使はないぞと一つの方法として決死でやる積りでほしい

曾井君　皆公錬成所修了者の會を組織しお互ひに話合ひ一勉となつて努力しやうぢやないか

松岡氏　第一次、第二次の修了生を送る……

（完）

街頭で國語指導
新竹市で始めての行事

【新竹電話】皇太子殿下行啓記念日の十六日を期し新竹州では國語普及徹底に努めてゐるが新竹市では行事の一つとして十六日午後二時から初の試みとして國民學校兒童、青年團員を動員し國語行進と街頭指導を行ひ十八日午後は關係者會議を開き國語常用徹底に拍車をかける

〃轉換期〃の日本
山本皇奉總長馬公で熱辯

（寫眞は壇上の山本總長）

馬公國民學校に於て皇民奉公會中央本部事務總長山本眞平氏は馬公官民に對し「轉換期の日本」と題して約一時間に亙り皇民奉公運動の理念と實際に就き熱辯を揮つた

關仔嶺警官療養所を改築

【臺南電話】過般嘉義地方震災により破損を見た臺南州關仔嶺警察官療養所は今回大改築を行ふ事に決し大體一萬三千圓の總豫算にて近く工事に着手する豫定

臺中厚生信組

【臺中電話】臺中厚生信用組合第九回通常總代會は來る十八日午後一時より同組合倉庫にて開催する

臺中州南部鄕軍
聯合分會の發會式擧行

【彰化電話】彰化市、彰化、員林、北斗一市三郡の鄕軍分會を以て組織された臺中州南部聯合分會發會式は十四日午前十一時より彰化市公會堂に於て臺北支部長代理山本中佐、二瓶副臺中州聯合分會長、大井彰化市長、山田彰化郡守、中澤議長其他來賓多數臨席の下に擧行された、定式國民儀禮を行ひ勅諭、勅語を奉讀、聯合分會長……

淡水郡増產打合

淡水郡……

堆肥甲當り二萬斤
蘭陽一市九街庄の自給肥増產

【蘭陽電話】蘭陽地方の自給肥料增產奨勵は十五日蘭陽郡……一市九街庄の農家は自給肥料增產の先兵として早朝から全家族を擧げて十七年二期作水稻用堆肥甲當り二萬斤を期間中に造成すべく懸命に活躍してゐる、この日稻田郡務課長は宜蘭へ、根井郡務課長は羅東へ……

運轉區域を擴張
臺中市內バス廿五日から

【臺中電話】臺中市內バス、運轉區域は……

子供の日宜蘭の行事

【宜蘭電話】來る五月五日は「子供の日」として……

新竹州で畜產報國に邁進

【新竹電話】……

三萬圓〃損〃？
前十六消防組長

[illegible]

赤誠の獻金
軍司令部（廿三日）

國防獻金　一〇〇圓臺北市東門町錦町……

[illegible]

海軍武官府（廿三日）

恤兵獻金　彰化稱國民學校……

[illegible]

人事

（判讀困難）

愛の赤道（38）

竹田敏彦　作
都竹伸一　畫

第二の縁談（七）

[illegible]

革進座　酒井米子　マキノ正美　尾上榮五郎　一行
初日藝題（二日替り）
(1)現代喜劇　牡丹餅　二
(2)時代劇　鈴ケ森　一
(3)現代劇　母は強し　三
(4)時代劇　ちぎれ雲親娘旅　四
招待のため入場料大破格……
十六日より十九日までお早い四日間限り勝ち　金一圓均一
榮座

よく噛めばよくこなれる　よくこなれれば榮養がよく身につく　よく身につけば少い食事でも十分滿腹する

丸鋸・帶鋸　製材木工機械　最古の歴史を誇る大阪唯一の信用ある店　弘瀨商店

正しき月經促進新藥　エムサン　月經不順　月經異常　月經過少　無月經

ニキビが取れて色白くなる

色白專用　ジュジュクリーム

わきが　無代進呈　日本醫藥研究所

ホーム・サカマツ毛・星目・角膜炎・ソコヒ・涙囊炎　ツキ目に眞珠の目ぐすり　家傳・眼科光明藥

南方共榮圈へ大陸へ　大日本海外青年會

馬來語　比律賓語　福建語　會話日曜教授　南方語日曜會話會

作用强力にして而も緩和・持續的なる新エステル型合成劑！
女性ホルモン
オイベスチン錠
武田新發賣品

腎臟病に
臨床實驗上確認された理想的新利尿劑
ピウシン

肺
くまくろ
治療書送呈　無代進呈
こゝに珍らしい良法あり
聖山閣

頭痛に
鎮痛・鎮靜…速かなる…
鎮痛・鎮痙的に作用すると共に、腦血管の緊張と痙攣を解き腦血流を圓滑ならしめ綜合的に鎮痛、鎭靜せしめる
心身過勞・倦怠時の頭重眩暈・嘔氣を伴ふ頭痛の苦痛を速に鎮靜輕快せしめる
鹽野義商店
ハセスロール